



**PLANO DE TRABALHO CMDCA
EXERCÍCIO 2025**

I – DADOS DA ORGANIZAÇÃO DA SOCIEDADE CIVIL

Razão Social:	Associação Amorada		
CNPJ:	27.938.710/0001-13		
Endereço:	Rua Pedro Natálio Lorenzetti, 950	CEP:	18.682-010
Bairro:	Centro	Município:	Lençóis Paulista
Telefone:	(14) 3264-2058		
E-mail:	amorada@associacaoamorada.com.br		
Horário de Funcionamento:	Ininterrupto		
Número de registro no CMDCA:	12		

II – RESPONSÁVEL LEGAL

Nome:	Maria Cristina Lorenzetti		
Telefone:	(14) 3264-2058		
RG:	7.241.977-5	CPF:	161.770.038-00
Data início do mandato:	03/2023		
Data término do mandato:	03/2026		

III – RESPONSÁVEL TÉCNICO DO PROJETO

Nome:	Leticia Correia Santos		
Telefone:	(14) 3264-2058	E-mail:	servicosocial@associacaoamorada.com.br
Cargo:	Assistente Social	Registro	70.675

IV – DADOS DO PROJETO:

Nome do Projeto:	“A Casa dos Sonhos”		
Modalidade:	Atendimento		
Número total de beneficiários:	40		
Local de execução:	Associação Amorada		
Período de execução:	Fevereiro e março de 2025		
Valor total:	R\$ 50.213,74		
Conta bancária vinculada:	Banco: Banco do Brasil	Agência: 8058-6	Conta: 570-3

1



V – RECURSOS HUMANOS DISPONÍVEIS PARA EXECUÇÃO DO PROJETO

Nome	Função	Carga horária
Rafael Alves de Lima	Coordenador	40h
Elinailde Perreira Gomes	Assessora Administrativa	44h
Giovana Benedita Botaro Alves	Auxiliar administrativo	44h
Daniele Santos Barros	Auxiliar administrativo	44h
Juliana Cassiano Souza de Nardi	Pedagoga	40h
Luana Dias Lopes Monteiro	Psicóloga	40h
Maria Gabriela Guaringue	Psicóloga	40h
Leticia Correia Santos	Assistente Social	40h
Ana Beatriz Bueno	Assistente Social	40h
Liliane de Fatima Marcellino Boaventura	Auxiliar de educador	44h
Francilene de Souza Almeida	Auxiliar de Educador	12x36
Brenda Dias	Auxiliar de Educador	12x36
Sandra Mara Rocha	Auxiliar de Educador	12x36
Taianne Esteffani Bruno Marques	Auxiliar de Educador	12x36
Tatiane da Silva	Auxiliar de Educador	12x36
Isabel Miguel grelo	Auxiliar de educador	12x36
Rosana de Fatima santos de Souza	Auxiliar de educador	12x36
Renata aparecida da silva brito	Auxiliar de educador	12x36
Lucimara da silva	Auxiliar de educador	12x36
Maria Luiza dos santos Freitas	Auxiliar de educador	12x36
Dalete cândido de oliveira	Auxiliar de educador	12x36
Adenise Araujo Azevedo	Auxiliar de educador	12x36
Silvia Regina Cassiano Duarte	Auxiliar de educador	12x36
Marcia Pereira Godoy	Auxiliar de educador	12x36
Lucas Henrique Cardoso Bonfim	Auxiliar de educador	12x36
Luana de Lima Zacaroni	Auxiliar de educador	12x36
Thamires Ribeiro Novais	Auxiliar de educador	12x36
Patricia Aparecida Silva dos Santos	Auxiliar de educador	12x36
Cristiane Aparecida Ferreira	Auxiliar de educador	12x36
Maria Luiza Precioso	Auxiliar de educador	12x36



Maria do Carmo Carvalho Arruda	Educador/Cuidador	12x36
Rosinete Aparecida Martins	Educador/ Cuidador	12x36
Franciele Aparecida de Almeida Batista	Educador/Cuidador	12x36
Janaina Medeiros Thomas de Jesus	Educador/Cuidador	12x36
Cleusa Aparecida dos Santos Rodrigues	Educador/Cuidador	12x36
Kelly Teixeira Gomes	Educador/cuidador	12x36
Ana Carolina Boaventura	Educador/cuidador	12x36
Rogério Pinheiro de Lima	Educador/Cuidador	12x36
Renata Andreia Padin	Educador/Cuidador	12x36
Deivid Paulo Pereira	Educador/Cuidador	12x36
Jaqueline Borges	Educador/ Cuidador	12x36

VI - IDENTIFICAÇÃO DAS INSTALAÇÕES FÍSICAS

O Serviço de Acolhimento Institucional Casa Abrigo Amorada utiliza-se para o seu funcionamento e desenvolvimento de sua metodologia, três casas alugadas, conta com uma área de 1.454,61m², com três entradas distintas, para crianças, adolescentes e área administrativa. O espaço para as crianças possui 412,50m² total e área construída de 309,20m², distribuída em: recepção, garagem, sala de convivência, sala de estudo, 2 quartos com 6 leitos, 1 quarto com 3 leitos, 5 banheiros, 1 berçário com 6 leitos, 1 lactário, 2 despensas, 1 lavanderia, 1 cozinha, 1 refeitório, 1 brinquedoteca e 1 playground no quintal. O espaço para adolescentes possui um total de 1.042,11m², distribuídos em sala de convivência, sala de estudo, 2 quartos com 6 leitos, 1 quarto com 3 leitos, 4 banheiros, 2 despensas, 1 lavanderia, 1 cozinha, 1 sala de jogos, 1 rancho com churrasqueira totalizando 250,70m² de área construída, além de horta de temperos e verduras, garagem coberta para 3 veículos e amplo espaço externo com área cimentada e área com grama. Área administrativa com 115,07 m², com antessala e sala para visita dos familiares, recepção, sala do serviço social, sala do setor de psicologia, sala da coordenação, arquivo, sala de reunião, banheiro com acessibilidade e possui ligação interna com ambos espaços de adolescentes e crianças.

VII – FINALIDADE ESTATUTÁRIA:

- Prestar atendimento da proteção social especial – alta complexidade, na modalidade Serviço de Acolhimento Institucional, para crianças e adolescentes do município de Lençóis Paulista/SP;
- Promoção, divulgação e fomento da reintegração familiar de crianças e adolescentes através da reinserção à família de origem, extensa, substituta;



- Desenvolver Grupo de Apoio à Adoção, com objetivo de promoção de conhecimentos psicológicos, sociais e legais sobre o tema, aos pretendentes a pais por adoção, cadastrados na Lista Nacional, não cadastrados ainda, e/ou que já tenham adotado;
- Prestar atendimento da proteção social especial – alta complexidade, na modalidade Serviço de Acolhimento Institucional, para mulheres em situação de violência;
- Prestar atendimento na modalidade Casas de Acolhimento Provisório de Curta Duração para mulheres em situação de risco e de violência, conforme a Política Nacional de Enfrentamento à Violência contra as Mulheres;
- Desenvolver Grupo de Apoio à Mulheres vítimas de violência, com objetivo de fortalecimento, empoderamento, promoção de conhecimentos psicológicos, sociais e legais, que colaborem para o rompimento do círculo de violência;
- Estudar, pesquisar, desenvolver tecnologias/metodologias alternativas, produzir e divulgar informações e conhecimentos técnicos e científicos sobre Acolhimento Institucional, direitos da criança e do adolescente, direitos da mulher, direitos humanos e combate à violência doméstica;
- Treinar e qualificar profissionais que atuem direta e indiretamente com a criança, adolescente, mulheres, em acolhimento institucional, bem como, prestar consultoria em sua área de atuação e prestação de serviços;
- Desenvolvimento de projetos que tenham por objetivo o combate à Violência Doméstica e que promovam os direitos humanos e os direitos da criança e do adolescente, seja na área da assistência social, da saúde, da educação, do esporte, da cultura;
- Promoção do Voluntariado.

VIII – BREVE HISTÓRICO DA ORGANIZAÇÃO DA SOCIEDADE CIVIL:

A Associação Amorada é uma Organização da Sociedade Civil- OSC, de direito privado, sem fins lucrativos ou de fins não econômicos, de caráter assistencial, que mantém a Casa Abrigo Amorada- acolhimento institucional para crianças e adolescentes. Foi criada juridicamente em abril de 2017, porém iniciou suas atividades em 16 de janeiro de 2010, sendo que até a fundação e habilitação legal, foi apoiada pela Organização Cristã de Ação Social – OCAS. A Casa Abrigo Amorada trata-se do primeiro e único serviço de acolhimento na modalidade de abrigo institucional para crianças e adolescentes do município de Lençóis Paulista, sendo que surgiu da necessidade de um local que possibilitasse acolher temporariamente crianças e adolescentes, cujos direitos foram violados. No início, em 2010, não possuía estrutura para o acolhimento de adolescentes, ou seja, ofertava atendimento apenas para crianças. Diante disso, desenvolveu o Projeto Conviver, a fim de ofertar atendimento a adolescentes em situação de risco pessoal e social e as suas respectivas famílias, com o objetivo do fortalecimento dos vínculos familiares, desenvolvimento das relações de afeto e respeito, bem como, estímulo ao desenvolvimento de suas potencialidades e superação das vulnerabilidades. A estrutura física da Casa Abrigo Amorada foi



ampliada em 2014, possibilitado a oferta de serviço de acolhimento também para adolescentes, passando por reordenamento conforme a resolução 23/2013 do CNAS. Em julho 2016, foi fundado o Grupo de Apoio à Adoção Mãos Dadas, com o propósito de sensibilizar a sociedade para a questão das crianças e adolescentes institucionalizadas e da desmistificação da adoção como uma forma legítima de constituição da parentalidade. Este grupo, promove encontros mensais com pretendentes à adoção, em processo de habilitação judicial, habilitados e/ou com famílias que já adotaram, ofertando apoio, trocas de experiências e orientação. A Casa Abrigo Amorada funciona 24 horas por dia, 7 dias na semana e oferece 20 vagas para crianças e adolescentes, de ambos os sexos, inclusive com deficiência, afastados do convívio familiar por meio de medida protetiva de abrigo (ECA, art. 101), em função de abandono ou cujas famílias ou responsáveis encontrem-se temporariamente impossibilitados de cumprir sua função de cuidado e proteção, até que seja viabilizado o retorno ao convívio com a família de origem ou extensa, sendo que na impossibilidade, encaminhamento para família substituta. O serviço oferta atendimento integral e gratuito as crianças e adolescentes, efetivando os direitos referentes à vida, à saúde, à alimentação, à educação, ao esporte, ao lazer, à profissionalização, à cultura, à dignidade, ao respeito, à liberdade e à convivência familiar e comunitária, conforme prevê o Estatuto da Criança e do Adolescente (Lei nº 8.069, de 13 de julho de 1990), a fim de oferecer-lhes de desenvolvimento saudável, que favoreça a formação de sua identidade e sua constituição como sujeito e cidadão.

IX- IDENTIFICAÇÃO DO OBJETO:

Execução do projeto “A Casa dos Sonhos”.

X- OBJETIVOS DO PROJETO:

▪ OBJETIVO GERAL:

Melhorar a ambiência dos espaços do abrigo, criando espaços para as crianças e adolescentes que inspirem acolhimento, alegria, pertencimento, beleza e segurança.

▪ OBJETIVOS ESPECÍFICOS:

1. Criar ambientes que favoreçam a construção da identidade dos acolhidos e que promovam a apropriação do espaço como um lar, possibilitando a (re)construção de conceitos e emoções a partir das experiências cotidianas.
2. Reestruturar o ambiente institucional, superando estigmas de "depósito", transformando-o em um espaço acolhedor, afetivo e repleto de estímulos positivos.
3. Fomentar a participação dos acolhidos na personalização e organização dos espaços, garantindo o direito de terem suas opiniões consideradas, promovendo o fortalecimento da autonomia de forma adequada ao seu desenvolvimento e à aquisição de habilidades, conforme as diferentes faixas etárias.



XI- JUSTIFICATIVA PARA EXECUÇÃO DO PROJETO:

No Brasil, o modelo de assistência à infância e adolescência em situação de vulnerabilidade social passou por modificações com a aprovação do Estatuto da Criança e do Adolescente (ECA), lei nº 8.069 de 1990 e posteriormente, a lei nº 12.010 de 2009. Ambas redefiniram a forma e o local de atendimento passando das grandes instituições com crianças órfãs, carentes, abandonadas e infratoras no mesmo ambiente, para instituições menores, com características particularizadas em razão dos motivos da institucionalização.

Entre as modalidades, está o abrigo institucional, um serviço que deve se assemelhar a uma residência e estar integrado à comunidade, preferencialmente em áreas residenciais. O objetivo é oferecer um ambiente acolhedor e condições adequadas para um atendimento digno e humanizado. Nesse modelo, o atendimento é limitado a, no máximo, 20 crianças e adolescentes de ambos os sexos, com idades entre zero e dezoito anos incompletos.

No entanto, a maioria das instituições ocupam edificações adaptadas para essa finalidade, muitas vezes desprovidas da ambiência de um lar, devido à coletividade dos espaços e às funções administrativas ali desempenhadas.

Ainda assim, o abrigo institucional é percebido como uma moradia digna para crianças e adolescentes, pois oferece as condições mínimas para sua habitabilidade. No entanto, sob a ótica dos acolhidos, pode faltar o sentimento de pertencimento, com a ausência de características físicas que os remetam às suas casas de origem.

Conforme Norberg-Schulz (1985, p. 12), mais do que simplesmente "[...] ter um teto sobre nossas cabeças e um certo número de metros quadrados à nossa disposição", o habitar deve ser compreendido tanto pelas suas representações quantitativas, associadas ao objeto e à ação, quanto pelas representações qualitativas. Para o autor, o ato de habitar uma casa pode ser classificado como uma atividade que envolve uma ambiência rica em significados e, conseqüentemente, um sentimento de pertencimento entre o ser humano e o espaço, configurando-se como "a insolúvel unidade entre vida e lugar" (p. 13).

Dessa forma, é necessário repensar o abrigo institucional para que, além de atender às necessidades básicas de desenvolvimento humano, conforme o Estatuto da Criança e do Adolescente, ele promova qualidade de vida, possibilitada pela (re)construção das emoções nascidas das experiências cotidianas vividas em um lar.

- **Exemplos de transformações através da ambiência:**

Fotos retiradas das redes sociais da *Decor Social*, organização sem fins lucrativos, de São Paulo, que atua na gestão e execução de projetos de reforma e decoração de espaços de convivência ou moradia que promovam o desenvolvimento saudável de crianças e adolescentes em situação de vulnerabilidade social.

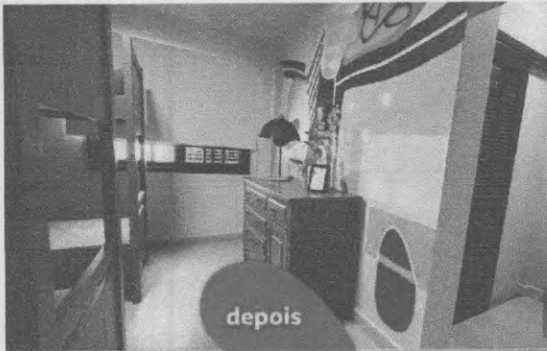

depois



antes



depois



antes



depois



antes



depois



antes



XII- CARACTERIZAÇÃO DA POPULAÇÃO A SER ATENDIDA:

Público Alvo: crianças e adolescentes sob medida protetiva de abrigo acolhidas na Casa Abrigo Amorada.

Horário de atendimento: ininterrupto.

Número de pessoas atendidas pelo projeto: 40

XIII – ATIVIDADES E CRONOGRAMA:

As atividades serão realizadas na Casa Abrigo Amorada, conduzidas por um profissional qualificado na promoção da ambiência em ambientes institucionais. Esse processo contará com a participação ativa dos acolhidos na personalização e organização dos espaços, com o objetivo de fortalecer a autonomia e desenvolver o sentimento de pertencimento.

Inicialmente, serão adquiridos os materiais necessários para viabilizar a transformação física do espaço. Os profissionais contratados para este trabalho atuarão como Pessoas Jurídicas (PJ) pelo período de dois meses, sendo responsáveis pela execução do processo de ambientação. Durante esse período, promoverão reuniões com os acolhidos para definir a personalização e a reorganização dos espaços, garantindo o direito à opinião, fortalecendo a autonomia e o sentimento de pertencimento.

• **Cronograma:**

Atividades	Profissional Responsável	Periodicidade	Meses													
			1	2	3	4	5	6	7	8	9	10	11	12		
Aquisição dos materiais e contratação dos profissionais PJ.	Coordenação e Equipe Administrativa.	Única		X												
Reunião com o profissional contratado para apresentação do projeto, do ambiente institucional e dos acolhidos.	Coordenação e Equipe Técnica.	Única		X												
Reuniões com os acolhidos para definição da personalização e organização dos espaços, garantindo o direito de opinião, fortalecendo a autonomia e o sentimento de pertencimento.	Profissional contratado e um profissional da Equipe Técnica.	Mensalmente		X	X											
Personalização dos ambientes e reorganização dos espaços, com a participação dos acolhidos.	Profissional contratado.	Mensalmente		X	X											
Finalização e avaliação dos acolhidos.	Equipe Técnica.	Única.			X											

M
8
et



XIV – METAS:

Metas	Metodologia	Resultados Esperados		Método de verificação do cumprimento das metas	Periodicidade de avaliação
		Metas Quantitativas	Metas Qualitativas		
Execução do projeto “A Casa dos Sonhos”.	Inicia-se o processo de contratação dos profissionais responsáveis pela execução do projeto, bem como a aquisição dos materiais necessários. Após a contratação, realiza-se uma reunião com a Coordenação, Equipe Técnica e profissionais contratados para apresentação do projeto, do ambiente institucional e dos acolhidos. Essa etapa visa alinhar expectativas e garantir que os profissionais compreendam o contexto e as necessidades da instituição e dos acolhidos. Organizam-se reuniões específicas entre o profissional contratado, um membro da equipe técnica e os acolhidos, nas quais são discutidas a personalização e a reorganização dos espaços. Essa etapa busca garantir o direito de opinião dos acolhidos, fortalecendo sua autonomia e promovendo o sentimento de pertencimento ao ambiente. Com base nas decisões tomadas nas reuniões, os profissionais iniciam a personalização dos ambientes e a reorganização dos espaços, com a participação ativa dos acolhidos, respeitando sua faixa etária e promovendo seu desenvolvimento adequado. Concluída a etapa de personalização, realiza-se uma avaliação com os acolhidos para identificar o nível de satisfação e o impacto da reorganização dos espaços.	40 crianças e adolescentes.	Pesquisa de satisfação junto aos acolhidos, obtendo no mínimo 80% das respostas com bom ou ótimo para a transformação dos ambientes.	- Relatório de atividades. - Relatório fotográfico. - Pesquisa de satisfação.	Anual.

MK
er
9

**XV- RECURSOS HUMANOS NECESSÁRIOS PARA EXECUÇÃO DO PROJETO**

Não se aplica.

XVI- SERVIÇOS NECESSÁRIOS PARA EXECUÇÃO DO PROJETO

Atividade	Atribuição no Projeto	Período	Valor hora-atividade	Valor Mensal	Custo no período (2 meses)
Promoção da ambiência dos espaços institucionais, através de um profissional capacitado da área de pintura, sob a supervisão de um designer de interiores voluntário, e envolvimento dos acolhidos durante o processo.	Personalização e organização dos ambientes institucionais com a participação dos acolhidos.	02 meses	Não se aplica.	R\$10.498,75	R\$20.997,50
Revisão e manutenção dos armários planejados através de um profissional capacitado da área de movelaria.	Troca das portas sendo em mdf de 15 mm, na cor cinza cristal, com dobradiças metálicas com amortecimento no fechamento, com puxadores em modelo alça de alumínio e colagem das fitas de pvc, acabamento nos topos dos armários, sendo 3 armários com 16 portas cada armário, sendo no quarto masculino, quarto feminino e quarto de apoio.	02 meses	Não se aplica.	Não se aplica.	R\$12.000,00
TOTAL					R\$32.997,50

XVII- MATERIAIS NECESSÁRIOS PARA EXECUÇÃO DO PROJETO:

Item	Descrição	Qtd.	Valor Unitário	Valor Total
1. Material de Consumo				
1.1	Tinta esmalte acetinada azul escuro- galão	4	R\$142,60	R\$570,40
1.2	Tinta esmalte acetinada salmão- galão	3	R\$145,98	R\$437,94
1.3	Tinta acrílico fosco verde mar- galão	3	R\$98,51	R\$295,53
1.4	Tinta esmalte fosco salmão- galão	3	R\$141,48	R\$424,44
1.5	Tinta esmalte acetinada verde mar- galão	1	R\$111,16	R\$111,16
1.6	Tinta acrílico fosco azul médio- galão	1	R\$140,60	R\$140,60
1.7	Tinta esmalte acetinada azul verde água-galão	2	R\$118,10	R\$236,20
1.8	Tinta esmalte acetinada azul claro- galão	2	R\$131,07	R\$262,14
1.9	Tinta verde lousa- galão	2	R\$181,29	R\$362,58
1.10	Água raz	1	R\$21,41	R\$21,41
1.11	Tinta acrílico pérola - galão	4	R\$618,83	R\$2.475,32
1.12	Massa Corrida	1	R\$71,99	R\$71,99
1.13	Tinta látex acrílico verde musgo- 16 litros	2	R\$735,40	R\$1.470,80
1.14	Tinta esmalte verde primavera - galão	10	R\$135,37	R\$1.353,70
1.15	Tinta piso cinza chumbo	1	R\$332,06	R\$332,06
1.16	Verniz acrílico- galão	1	R\$90,38	R\$90,38
1.17	Tinta látex acrílico gelo- 18 litros	3	R\$359,90	R\$1.079,70
1.18	Lona plástica preta 4x100 15kg	15	R\$2,90	R\$43,50
1.19	Fita crepe 24x50	15	R\$6,90	R\$103,50
1.20	Rolo anti-gota	2	R\$19,90	R\$39,80
1.21	Trincha dupla	4	R\$7,50	R\$30,00
1.22	Tinta esmalte acetinada laranja- galão	1	R\$159,93	R\$159,93
1.23	Tinta esmalte água branco- galão	3	R\$122,49	R\$367,47
1.24	Painel de led de sobrepor quadrado 32w-6500k	25	R\$135,77	R\$3.394,25
1.25	Painel de led de sobrepor quadrado 24W-6500K	6	R\$42,79	R\$256,74
1.26	Placa para interruptor 4x2	35	R\$3,90	R\$136,50
1.27	Placa para interruptor 2 pontos e tomada	35	R\$5,90	R\$206,50
TOTAL				R\$14.474,54

XVIII- EQUIPAMENTOS NECESSÁRIOS PARA EXECUÇÃO DO PROJETO:

Item	Descrição	Qtde	Valor Unitário	Valor Total
1. Material Permanente				
1.1	Ventilador de teto	10	R\$274,17	R\$2.741,70
TOTAL				R\$2.741,70



XIX – RESUMO DA APLICAÇÃO DOS RECURSOS

DESPESAS			Concedente	Proponente	Total
Item	Qtd.	Especificação			
1. Serviços de Terceiros PJ					
1.1	2 meses	Serviço de Pintura	R\$ 20.997,50	R\$ 0,00	R\$ 20.997,50
1.2	2 meses	Serviço de Marcenaria	R\$12.000,00	R\$ 0,00	R\$12.000,00
TOTAL					R\$ 32.997,50
2. Material de Consumo					
2.1	4	Tinta esmalte acetinada azul escuro- galão	R\$142,60	R\$ 0,00	R\$570,40
2.2	3	Tinta esmalte acetinada salmão- galão	R\$145,98	R\$ 0,00	R\$437,94
2.3	3	Tinta acrílico fosco verde mar- galão	R\$98,51	R\$ 0,00	R\$295,53
2.4	3	Tinta esmalte fosco salmão- galão	R\$141,48	R\$ 0,00	R\$424,44
2.5	1	Tinta esmalte acetinada verde mar- galão	R\$111,16	R\$ 0,00	R\$111,16
2.6	1	Tinta acrílico fosco azul médio- galão	R\$140,60	R\$ 0,00	R\$140,60
2.7	2	Tinta esmalte acetinada azul verde água- galão	R\$118,10	R\$ 0,00	R\$236,20
2.8	2	Tinta esmalte acetinada azul claro- galão	R\$131,07	R\$ 0,00	R\$262,14
2.9	2	Tinta verde lousa- galão	R\$181,29	R\$ 0,00	R\$362,58
2.10	1	Água raz	R\$21,41	R\$ 0,00	R\$21,41
2.11	4	Tinta acrílico pérola - galão	R\$618,83	R\$ 0,00	R\$2.475,32
2.12	1	Massa Corrida	R\$71,99	R\$ 0,00	R\$71,99
2.13	2	Tinta látex acrílico verde musgo- 16 litros	R\$735,40	R\$ 0,00	R\$1.470,80
2.14	10	Tinta esmalte verde primavera - galão	R\$135,37	R\$ 0,00	R\$1.353,70
2.15	1	Tinta piso cinza chumbo	R\$332,06	R\$ 0,00	R\$332,06
2.16	1	Verniz acrílico- galão	R\$90,38	R\$ 0,00	R\$90,38
2.17	3	Tinta látex acrílico gelo-18 litros	R\$359,90	R\$ 0,00	R\$1.079,70
2.18	15	Lona plástica preta 4x100 15kg	R\$2,90	R\$ 0,00	R\$43,50
2.19	15	Fita crepe 24x50	R\$6,90	R\$ 0,00	R\$103,50
2.20	2	Rolo anti-gota	R\$19,90	R\$ 0,00	R\$39,80
2.21	4	Trincha dupla	R\$7,50	R\$ 0,00	R\$30,00
2.22	1	Tinta esmalte acetinada laranja- galão	R\$159,93	R\$ 0,00	R\$159,93
2.23	3	Tinta esmalte água branco- galão	R\$122,49	R\$ 0,00	R\$367,47
2.24	25	Painel de led de sobrepor quadrado 32w- 6500k	R\$135,77	R\$ 0,00	R\$3.394,25
2.25	6	Painel de led de sobrepor quadrado 24W-	R\$42,79	R\$ 0,00	R\$256,74



		6500K			
2.26	35	Placa para interruptor 4x2	R\$3,90	R\$ 0,00	R\$136,50
2.27	35	Placa para interruptor 2 pontos e tomada	R\$5,90	R\$ 0,00	R\$206,50
TOTAL					R\$14.474,54
3. Material Permanente					
3.1	10	Ventilador de teto	R\$274,17	R\$ 0,00	R\$2.741,70
TOTAL					R\$2.741,70
TOTAL GERAL			R\$ 50.213,74	R\$ 0,00	R\$ 50.213,74

XX - CRONOGRAMA DE DESEMBOLSO

CONCEDENTE

1º Mês	2º Mês	3º Mês	4º Mês	5º Mês	6º Mês
R\$ 33.714,99	R\$ 16.498,75	R\$ 0,00	R\$ 0,00	R\$ 0,00	R\$ 0,00
7º Mês	8º Mês	9º Mês	10º Mês	11º Mês	12º Mês
R\$ 0,00	R\$ 0,00	R\$ 0,00	R\$ 0,00	R\$ 0,00	R\$ 0,00

PROPONENTE (CONTRAPARTIDA)

Não se aplica.

XXI - DECLARAÇÃO

Na qualidade de representante legal da Associação Amorada declaro, para fins de prova junto a Prefeitura Municipal de Lençóis Paulista, para os efeitos e sob as penas da lei, que inexistente qualquer débito em mora ou situação de inadimplência com o Tesouro ou qualquer órgão ou entidade da Administração Pública, que impeça a transferência de recursos oriundos de dotações consignadas nos orçamentos deste Poder, na forma deste plano de trabalho.

Pede deferimento,

Lençóis Paulista, 09 de dezembro de 2024.

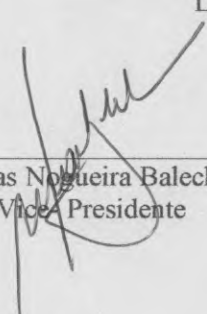
Lucas Nogueira Baleche
Vice-Presidente



XXII - APROVAÇÕES:

COMISSÃO DE ANÁLISE

(X) Aprovado () Reprovado

Lençóis Paulista, 20/12/24 Assinatura:

Elisângela M. Lopes
RG 33.174.865-3
ELISÂNGELA M. LOPES

Laiz de Souza
Laiz de Souza
PRESIDENTE DO CMDCA
RG 41.801.518-1
LENÇÓIS PAULISTA

Fabiana Grava
Fabiana Grava
ASSISTENTE SOCIAL
CRESS 30.047

CONSELHO MUNICIPAL DOS DIREITOS DA CRIANÇA E DO ADOLESCENTE

(X) Aprovado () Reprovado

Lençóis Paulista, 20/12/24 Assinatura:

Ana Paula Balsa Goes
ANA PAULA BALSÍ GOES
Secretaria de Convênios e
Captação de Recursos
RG: 33.195.416-3
CPF: 302.747.858-38

Laiz de Souza
Laiz de Souza
PRESIDENTE DO CMDCA
RG 41.801.518-1
LENÇÓIS PAULISTA

GESTOR DA PARCERIA

(X) Aprovado () Reprovado

Lençóis Paulista, 20/12/24 Assinatura:

Claudinei Aparecido de Góes
Claudinei Aparecido de Góes
Secretário de Assistência Social
RG 17.558.627
CPF 063.740.768-77



Nome da Entidade: Associação Amorada

Nº Termo de Fomento :

Objeto da Parceria: Execução do projeto "A Casa dos Sonhos"

Valor à Receber:

R\$ 50.213,74

Exercício: 2025

MEMÓRIA CÁLCULO

	MESES												TOTAL ANO
	JANEIRO	FEVEREIRO	MARÇO	ABRIL	MAIO	JUNHO	JULHO	AGOSTO	SETEMBRO	OCTUBRO	NOVEMBRO	DEZEMBRO	
1 - DESPESAS COM SERVIÇO DE TERCEIROS													
1.1 Personalização e organização dos espaços institucionais - Serviço de Pintura	R\$ -	R\$ 10.498,75	R\$ 10.498,75	R\$ -	R\$ -	R\$ -	R\$ -	R\$ -	R\$ -	R\$ -	R\$ -	R\$ -	R\$ 20.997,50
1.2 Personalização e organização dos espaços institucionais - Serviço de Manutenção	R\$ -	R\$ 6.000,00	R\$ 6.000,00	R\$ -	R\$ -	R\$ -	R\$ -	R\$ -	R\$ -	R\$ -	R\$ -	R\$ -	R\$ 12.000,00
TOTAL 1	R\$ -	R\$ 16.498,75	R\$ 16.498,75	R\$ -	R\$ -	R\$ -	R\$ -	R\$ -	R\$ -	R\$ -	R\$ -	R\$ -	R\$ 32.997,50
2 - DESPESAS COM MATERIAL DE CONSUMO													
2.1 MATERIAL DE CONSUMO	R\$ -	R\$ 14.474,54	R\$ -	R\$ -	R\$ -	R\$ -	R\$ -	R\$ -	R\$ -	R\$ -	R\$ -	R\$ -	R\$ 14.474,54
TOTAL 2	R\$ -	R\$ 14.474,54	R\$ -	R\$ -	R\$ -	R\$ -	R\$ -	R\$ -	R\$ -	R\$ -	R\$ -	R\$ -	R\$ 14.474,54
3 - DESPESAS COM MATERIAL PERMANENTE													
3.1 MATERIAL PERMANENTE	R\$ -	R\$ 2.741,70	R\$ -	R\$ -	R\$ -	R\$ -	R\$ -	R\$ -	R\$ -	R\$ -	R\$ -	R\$ -	R\$ 2.741,70
TOTAL 3	R\$ -	R\$ 2.741,70	R\$ -	R\$ -	R\$ -	R\$ -	R\$ -	R\$ -	R\$ -	R\$ -	R\$ -	R\$ -	R\$ 2.741,70
TOTAL GERAL (1+2+3)													R\$ 50.213,74

Declaro que estou ciente das metas e despesas estabelecidas no plano de trabalho, me comprometendo a realizá-las conforme consta no mesmo, sempre informando (temporariamente) qualquer situação que impeça ou altere o que foi previamente estabelecido. Declaro ainda, que os custos adicionais ao repasse realizado pelo município para suprir as despesas relacionadas acima, serão pagos com recursos próprios da entidade

Lenyris Paulista, 09 de dezembro de 2024

Lucas Napoleão Balthazar
Vice-presidente